

1. けやの森学園の概要

1. 学園の概略

施設名： けやの森学園
代表： 佐藤 朝代
住所： 〒350-1325 埼玉県狭山市根岸 2-5-2
TEL： 04-2954-4515
(受付時間 月～金：9：00～18：00 休日、祝日、年末年始除く)
FAX： 04-2955-2773
Eメール： info@keyanomori.com
ホームページ： <http://keyanomori.com>

2. けやの森学園 組織

個人立

けやの森学園 …………… 代表 佐藤朝代
けやの森幼稚舎 …………… 園長 佐藤玲秀
幼児教育事業（延長保育、園庭開放）
けやの森学童クラブ …………… 施設長 佐藤玲秀 （狭山市委託）
けやの森リトルキッス …………… 代表 佐藤朝代、 指導 君塚亜希子

宗教法人立

けやの森保育園 …………… 理事長 佐藤玲秀、園長 佐藤芙美子
保育事業、一時預かり事業 (認可保育園)

特定非営利活動法人立

けやの森自然塾 …………… 理事長 佐藤朝代
1) 自然体験活動事業
2) 学習活動事業
3) 環境教育の交流活動事業
4) 環境の調査研究活動事業
5) 子育て支援事業

狭山市立水富小第一・第二学童保育室（狭山市指定管理事業）

狭山市立入間川東小第一・第二学童保育室（狭山市指定管理事業）

3. けやの森学園 概念図

けやの森学園全体像

— 自然となかよくなると どうしてやさしい気持ちになるんだろう —

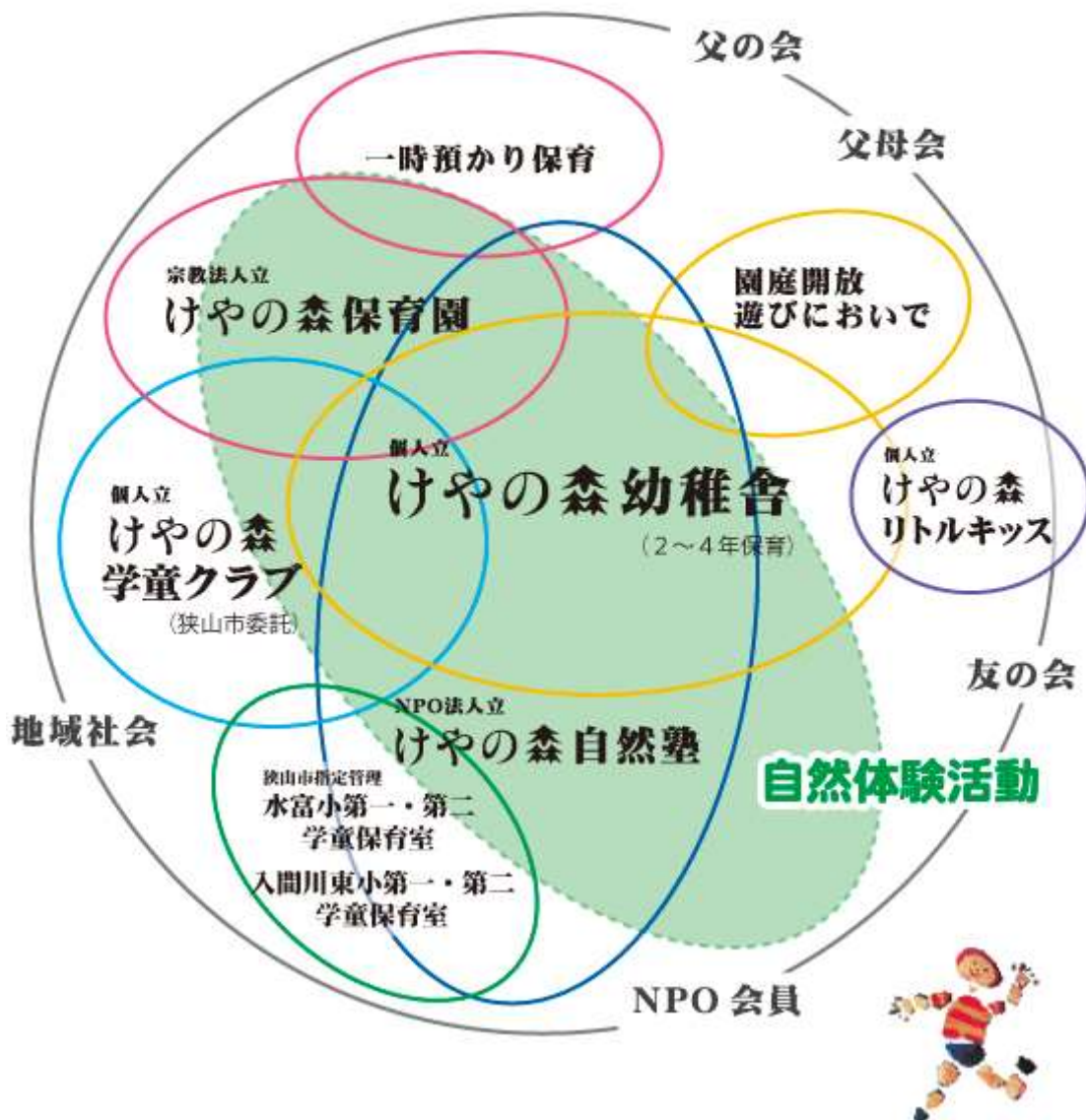

2. けやの森自然塾の概要

1. けやの森自然塾組織

理事長 …………… 佐藤朝代
理事 …………… 渋谷淳、森田演、石井佐恵美、萩野努
塾長 …………… 福田直（教育学博士）

2. その他機関

顧問弁護士 …………… 伊藤厚（プラザ法律事務所 所長）
苦情処理委員 …………… 荘司稔、廣澤政男

3. 事業概要

- | | |
|----------------|-------------------------------|
| 1) 自然体験活動事業 | 源流キャンプ、カヌーキャンプ、イグルーキャンプ、林あそび等 |
| 2) 学習活動事業 | 小坊主修行体験、幼児の環境学習等 |
| 3) 環境教育の交流活動事業 | 入間川チャレンジカヌー、森林環境教育等 |
| 4) 環境の調査研究活動事業 | 自然のあそび研修会、林の生態系保全、フラワースポット等 |
| 5) 子育て支援事業 | サッカー教室、狭山市指定管理（学童保育室） |

※自然環境によって活動ができないこともあります

4. 学童保育室概念図

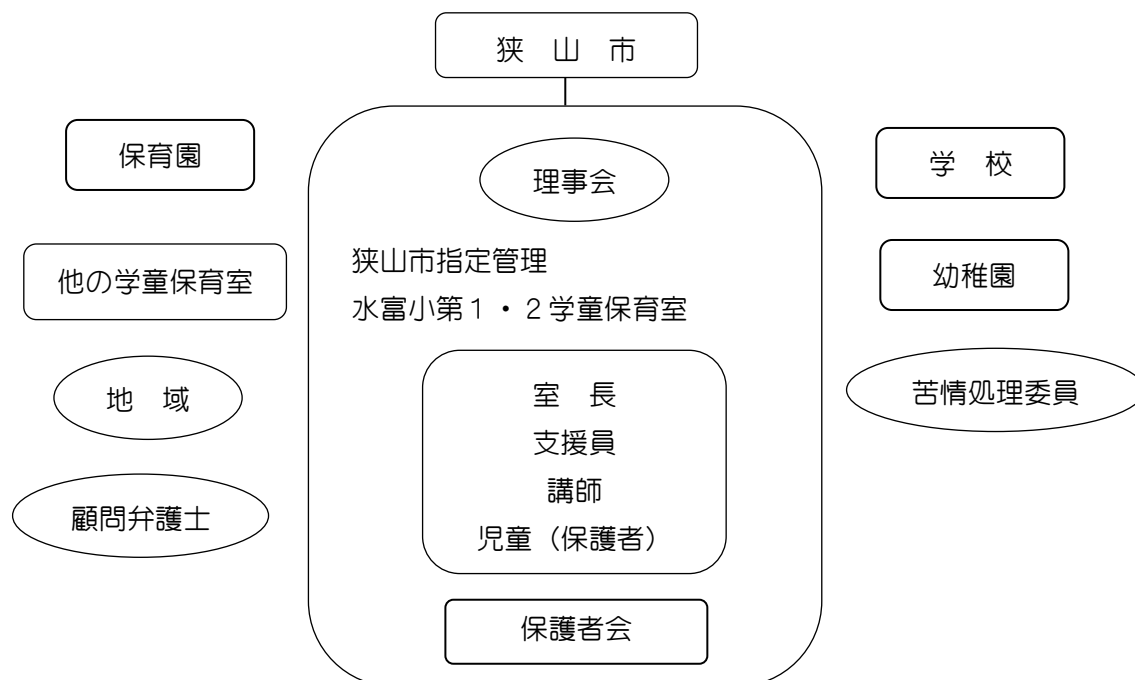

3. 教育理念と方針

1. 教育理念、教育方針

けやの森の教育

けやの森学園の年長児プロジェクト学習が 令和元年度 環境教育体験活動優良事例に認定されました

けやの森学園教育理念

生きる力を育む自然の教育

－生き生きと それぞれに 生き生きと－

本園では、自然の持つ素朴さ、美しさ、偉大さ、厳しさ、不思議さを、五感を通して感じられるように導き、みずみずしい感性を培いたいという思いから、自然体験を重視しています。

自然体験から生まれる豊かな感性が、一人ひとりの生きる力につながると信じています。



教育方針

自然に触れて生きる力を培う

四季を通して身近な自然に触れ、危険を知って楽しく遊ぶ。

自己実現

持続可能な社会づくり

限りある資源を活用し、命の循環を感じながら、自然環境と共存する知恵を学ぶ。

一人ひとりを活かし自立の精神を培う

一人ひとりが認められ、子どもが主体となって社会をつくり、生活を楽しむ。



(1) 自然にふれて生きる力を培う

幼少期に自然の中で遊んだ子どもは、感情を素直に表現したり相手の気持ちを推し量る力があると言われています。子どもたちが社会のなかで、自立して生きていくために大切なものは人間としての感情＝ところであると考えています。自然には危険を察知する能力、困難を克服する力、自然に対する驚異、宗教的霊性、哲学や倫理、芸術など、生きるための基礎が内包されています。できるだけ多くの自然体験の機会をもち、感性を養うとともに生きる力の土台を身につけてほしいと考えています。

(2) 持続可能な社会づくり ―いつまでも！と自然を生かし伝える優しさを―

近年、地球の叫びともとれる自然災害がいたるところで起こり、ひいてはアレルギーや感染症など、人間界にも目に見えるかたちで影響がでるようになりました。地球規模で自然界のバランスが失われているのではないのでしょうか。

SDGs に謳われているように、限りある資源を活用し、豊かな自然環境を次世代に残すのは我々の使命であり、次世代を担う子どもたちに、正しく伝える（教える）ことも重要な役割があります。

けやの森自然塾では環境教育の絶好の場として、日高市にある約 8,000 m²の平地林をお借りし、維持管理しています。その林での自然体験を通して、命の循環を肌で感じ、自然の一員となることで、自然と共存・共生し、持続可能な社会をつくる態度や行動を身につけていきます。

(3) 一人ひとりを活かし自立の精神を培う

子どもたちが成長する過程で大切な課題に「個の確立」があります。人はそれぞれ違った遺伝子をもって生まれ、誰ひとりとして同じ人間はいません。感じ方、考え方もそれぞれです。自分と他者の考え方の相違を知ることが「個の確立」の第一歩と考え、多くの発表、表現の場を用意しています。そうした場面を通して多様な考えを尊重し、同時に、思考力、判断力、行動力も身につけることで自立の精神を育てたいと考えています。

4. 学童保育室の生活

1. 学童保育室とは

学童保育室は、児童の保護者が就労等により昼間家庭にいない場合（※）に、放課後や夏休みなどの学校休業日に、家庭に代わる生活の場を確保し、適切な遊びや指導を行い、その児童の健全育成を図ることを目的とした施設です。

当学童保育室は、けやの森自然塾の理念（自然体験から生きる力を育む）に基づき、子どもの自立を促していきます。子ども自身で活動を選択し継続して取り組めるように、四季を感じる活動の他、子どもたちの興味関心のもとに環境やプログラムを用意しています。その主体的な活動への取り組みが、日々の生き生きとした生活となり、情操を育みます。豊かな環境を整えていくために、保護者と学童保育室との連携をはかり、保育を進めてまいります。

※ 保護者の就労等の要件により入室を決定しておりますので、家事や買い物等、私用による学童保育室の利用はできません。

また、利用時間についても就労時間（含む通勤時間）に基づきますので、提出している就労証明書と学童保育室の利用時間に著しく相違がある場合は、勤務先へ確認を取らせていただきますのでご承知ください。

2. 学童保育室の生活のねらい

- ・子どもが主体となって生活をつくる。
- ・家庭に代わって豊かな生活体験を味わう場とする。
- ・異年齢児との関わりの中で、助け合い、思いやりの気持ちを育む。

それらのねらいを達成するために以下の約束があります。

子どもたちとの約束

1. 危ないことをしない
2. 人に迷惑をかけない
3. 人間として恥ずかしいことはしない

この3つは学童保育室のルールです。社会人としてあるべき姿に照らして、一人ひとりが考え、自立した生活ができるよう支援いたします。

3. 趣味の体験工房（自主事業）について

当法人で行う学童保育室では、「趣味の体験工房」として、子どもたちの興味や意欲を刺激し、自主的に取り組める様々な活動を準備しています。専門性の高い講師を迎え、豊かな生活をサポートします。

※令和4年実施予定

- | | |
|--------------|-------------|
| ①音楽（合唱） | ④体育 |
| ②造形（絵画、工作） | ⑤ヒップホップダンス |
| ③実験（理科、科学実験） | ⑥ミュージックセラピー |

これらの活動は、子ども自身が選んで年間を通して取り組みます。どの活動も16時～17時30分の間に行います。他の学童保育室に例のない独自プログラムは、特別な講師を招いて実施するため、教材費を徴収させていただきます。

教材費（月300円）は4か月ごと（4月、8月、12月）にまとめて徴収させていただきます。ご理解ご協力のほどよろしくお願い致します。なお、活動に必要な道具は、すべて徴収する費用内でまかないます。詳細は別紙をご覧ください。

4. 野外活動（自主事業）について

一日保育（学校行事の振り替え休日、長期休暇等）には積極的に野外へ出かけ、子どもたちに様々な体験をさせたいと考えています。野外活動（学童保育室の自主事業）は、別途費用（実費）が発生しますが、より多くの子どもたちに参加していただきたいと思えます。特別な事情により野外活動に参加できない場合は、学童保育室での保育となります。ご理解ご協力の程よろしくお願い致します。

《費用について》

- | | | |
|-----|-----------------|---------------------|
| （例） | ・林あそび | 活動費500円（含む交通費、食材費） |
| | ・学童遠足（富士お中道ハイク） | 活動費約5,000円（含む往復バス代） |

※新型コロナウイルス感染症の状況により他の活動になる場合があります。

※詳細は別紙をご覧ください。

※水富小第一・第二学童保育室では、当法人教育理念に則り、野外での活動を行います。

保育中はケガや事故の無いよう、支援員および補助員が安全管理を行います。自然体験活動では「自分の身は自分で守る」という『自己責任』が原則です。子どもの主体的な活動の機会を保障するために是非保護者のご理解とご協力をお願い致します。

（別紙承諾書の提出をお願いします）

※目印となるお揃いのバンダナの別途購入をお願いします。（400円）



5. 生活の流れ

	普通保育	長期休暇の 一日保育	学校休業日の 土曜日(合同保育)	半日授業の 土曜日	
保育時間	放課後～19:00	7:30～19:00	7:30～18:00	放課後～18:00	
7:30		延長保育利用時 開室			
8:00		開室	開室		
		朝の会 宿題、勉強 自由あそび		開室	
12:00		昼食(弁当)・休憩			
放課後	開室	体験工房(土曜日は除く) おやつ 清掃 帰りの会 宿題 自由あそび			
15:00	おやつ 体験工房 清掃 帰りの会 宿題 自由あそび				
18:00					開室
18:30	開室				
19:00	延長保育利用時 閉室	土曜日の夕延長はありません			

- ★季節によって自由あそびの時間帯は変更します。
- ★長期休業中の体験工房は、時間が変更になる場合があります。
- ★学校行事等の振替休日は一日保育となります。(別途計画がある場合もあります)

下の図は、子どもたちの生活を「主要な活動領域」で分けて構造化したものです。

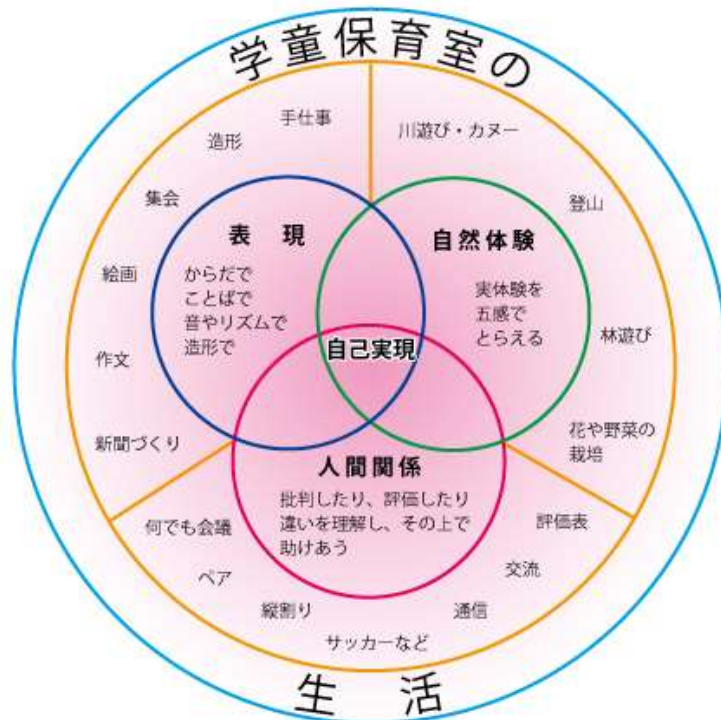

6. 年間の行事予定

- ・下線の行事は、希望者の参加としておりますが、積極的に参加してください。
- ・□で囲った行事には、保護者の方は必ず参加してください。

	月	学童の行事	保護者参加の行事	自然塾の行事 (参加希望制)
1 学期	4	新入生歓迎会 4/6 (水) 避難訓練①	4/22(金)17:30~ 懇談会	源流キャンプ
	5	花壇の手入れ 体験工房グループ決定		
	6		夏季保育説明会	
	7			小坊主修業体験
夏 休み	8	富士山お中道ハイキング 林あそび 給食作り 夏季保育作品展示会		カヌー体験
2 学期	9	林あそび(運動会振替休日) 体験工房発表会 避難訓練②	懇談会・(体験工房発表会)	
	10			
	11	<u>もみじまつり(任意参加)</u>		
	12	おたのしみ会		
冬 休み		給食作り もちつき		小坊主修業体験 イグルーキャンプ
3 学期	1	避難訓練③		
	2			
	3	体験工房発表会	入室説明会(新入室児童保護者) 懇談会・体験工房発表会 次年度の個人面談	
春 休み		お別れ会 林あそび		

※毎月＝誕生日会

※あくまで予定です。変更になる場合もございます。

7. 休室日および保育時間

(1) 休室日

- ・日曜日、祝日、年末年始（12月29日～1月3日）

(2) 保育時間

曜日	学校の授業日	学校休業日（春・夏・冬休み、運動会等の振替日）
月～金	放課後～午後6時30分	午前8時～午後6時30分
土	放課後～午後6時	午前8時～午後6時

- ・登降室時は、タイムカードにて出欠管理をします。
- ・タイムカードは、学校から直接学童保育室に登室する時は支援員または補助員が打刻します。降室時は保護者の方が打刻してください。ただし、一日保育の登室時は保護者の方が打刻してください。

※保育児童がいないときは、保育時間内であっても閉室となる場合があります。

(3) 延長保育（有料）

- ・就労時刻や通勤時間により午後6時30分までにお迎えに来られない場合は、午後7時まで延長保育を行っています。また、学校休業日の朝については、午前7時30分から午前8時までの延長保育を行っています。土曜保育については、午後の延長保育はありません。
- ・延長保育を利用する場合は事前に届け出が必要です。

※詳細は「延長保育利用のご案内」をご覧ください。

放課後～	18:30～	19:00
基本保育時間	延長保育時間（有料）	

7:30～	8:00～
延長保育時間（有料）	基本保育時間

放課後	日額 200円
朝	日額 200円

利用日時		上限額
放課後 18:30～19:00	月曜日～金曜日 (長期休業中含む)	月額 2500円
長期休業中の 朝 7:30～8:00	春休み(4月)	定額 400円
	夏休み(7・8月)	定額 2500円
	冬休み(12・1月)	定額 750円
	春休み(3月)	定額 350円

(4) 土曜保育

- 保護者の就労等により土曜日に学童保育室を利用する場合は事前に申し出が必要です。
登校日となっている第2土曜日（4月、8月を除く）に学童保育室を利用する場合も、土曜保育届出書が必要となります。
- 利用者が少人数のため、他の学童保育室と合同保育を行っております。週により保育場所が変わりますので、お気を付けください。また、保育場所へは保護者の方が直接送迎を行ってください。
※登校日以外の土曜日は、けやの森学童クラブ、入間川東小学童保育室と合同保育を行います。
※保育児童がいない場合は閉室となる場合があります。

保育場所 第1・3・5土曜日＝けやの森学童クラブ（狭山市根岸2-5-2）

第2土曜日（登校日のみ）＝水富小学童保育室

第4土曜日＝入間川東小学童保育室（狭山市入間川2-7-23）

4、8月の第2土曜日＝入間川東小学童保育室

(5) 長期休業中の保育

- 夏季休業中の保育については学期末に行われる説明会にて、詳細をご説明します。
必ずご参加ください。
- お盆期間中や年末年始等、登室児童が大幅に少なくなる場合は、入間川東小第1・2学童保育室と合同保育を行います。その際は開室する学童保育室へ直接送迎をお願いします。ご協力をお願いします。

(6) 登室対象日

- 保護者のいずれかが休業等で家庭にいる日は、原則として登室の対象となりません。
特に夏休み等学校がない休暇は、親子一緒の時間が持てるよう、家庭で過ごしてください。

<例>

	月	火	水	木	金	土
父	休み	勤務	勤務	勤務	勤務	勤務
母	勤務	勤務（15時退社）	勤務	勤務	勤務	休み
登室	×	○（15時に合わせてのお迎え）	○	○	○	×

※学童保育室で行事等を実施する場合や、体験工房の日は勤務に関係なく登室できます。

※保護者の仕事が早く終わった場合、退社時間に合わせてお迎えに来てください。

8. 持ちもの

持ちものには、どんな小さなものでもすべて、はっきり名前を書いてください。

学童保育室に 常時置いておく物	<ul style="list-style-type: none"> ・着替え ・ビニール袋 ・エプロン ・三角巾 ・マスク 	<p>着替えは、季節にあった服、下着を一式ご用意ください。 汚れたらビニール袋に入れて持ち帰ります。洗濯をして また持たせてください。 エプロン、三角巾は、おやつづくり、手作り給食作りな どに使います。 マスクは不織布のものをストックしてください。</p>
週の始めに持って くるもの	<ul style="list-style-type: none"> ・上履き 	<p>金曜日に持ち帰り、洗濯後、月曜日にお持ちください。</p>
毎日持ってくる もの	<ul style="list-style-type: none"> ・ハンカチ ・ティッシュ 	
学校給食がない日 一日保育の日	<ul style="list-style-type: none"> ・弁当 ・水筒 ・学習用具 ・帽子 	<p>放課後の登室時は学童保育室で麦茶を用意しますが、 一日保育の際は水筒を毎日持参してください。 夏季の弁当は、保冷バッグに入れるなどの防腐対策を してください。</p>
その他 ロッカーに置いて おくもの	<ul style="list-style-type: none"> ・個人持ちの教材（色鉛筆、ハサミ、のり、折り紙、ノート、ぬりえ、 セロファンテープ、ガムテープ等） <p>※おもちゃ等、学童の生活にそぐわないものは持参しないでください。 また、学校で持ち込みを禁止されているものも持参できません。 例：漫画、カード類、キーホルダー、ねりけし、えんぴつのキャップ等</p>	
学期始めに学童保 育室にご協力頂く もの (袋に記名をして提出)	<p>☆下記の中から3つ、袋に入れて記名の上、ご提供お願いします。</p> <ul style="list-style-type: none"> ・ティッシュペーパー・キッチンペーパー・粘着クリーナー（コロコロ） ・トイレットペーパー・洗濯用粉洗剤・養生テープ・ガムテープなど <p>(案内に従ってお持ちください)</p>	

9. 服装・履物について

(1) 服 装

- ・活動しやすいように動きやすく清潔なものを着用させてください。
- ・長いひもがついていたり、飾りの多いものを避けて、機能的なものにしてください。

(2) 履 物

- ・外あそびを行いますので、外履きは運動靴を着用してください。(サンダル、ブーツは不適切)
- ・室内では災害時等の安全対策の理由から上履きを着用します。上履きを用意してください。

10. 送り迎え（平常は迎えのみ）

- 原則として保護者は勤務終了後、直接お迎えに来てください。
送迎の方用に名札を作成します。送迎時には必ず名札を付けて来て下さい。
- 保護者以外の方が迎えにくる場合は前もってお知らせください。事前に学童保育室にお越しいただき、職員と顔合わせいたします。身分証提示が必要になることもあります。
- 引き渡しをスムーズに行うために、お迎えの方と児童本人の顔写真を個人面談時に撮影させて頂きます。
- いつものお迎えの時刻に遅れる時は、前もって必ずご連絡ください。やむを得ずお迎えが間に合わない場合には保護者が代理人を指定し、学童保育室に連絡の上、お迎えをお願いします。身分証提示を求める場合があります。
- 防犯の為、お迎えの際はインターホンを押して室内にお入りください。

※児童のみで、学童保育室から塾やクラブへ行くことは原則禁止しています。必ず保護者や代理人が付き添いをしてください。

- ①小学校2年生以上の児童については、所定の手続きにより必要と認められた場合は、保護者の同伴がなくとも一人登室・一人帰りが可能です。また、②小学校4年生以上の兄弟姉妹が同伴する場合で、所定の手続きにより必要と認められた場合は、小学校1年生も一人登室・一人帰りが可能となります。ただし、①②について16:30までに帰ることが条件となります。希望する場合は申請が必要となりますので、学童保育室の職員へ申し出てください。なお、経路中の事故等においては、保護者の責任となりますので、ご承知おさください。

※一人帰りにおいて学童保育室から、直接習い事・塾に行くことは出来ません。



11. 駐車場について

狭山市立水富小第一・第二学童保育室 周辺地図



※駐車場を利用する方は事前に登録が必要です。

※使用許可証を外から見える位置に置いてください。

※駐車場は譲り合ってください。満車の場合、その他ピンクの駐車場に停めてください。

※空地、道路への路上駐車は他の方の迷惑になるほか、事故の原因になるのでおやめください。

※長期休業中であっても、月～金の朝 7:30～8:30 の時間帯において、小学校前の区間は車両通行禁止です。通行する方は、許可申請書を狭山警察へ提出してください。(希望者へ配布)

《合同保育の場合》

狭山市立入間川東小第一・第二学童保育室 周辺地図



- ※駐車場は入間川幼稚園にお借りしています。譲り合ってください。
- ※駐車場への入出庫は左折のみとなります。駐車場利用にあたって決めたルールです。右折はできません。
- ※周辺道路への路上駐車は他の方の迷惑になるほか、事故の原因になるのでおやめください。
- ※使用許可証を外から見える位置においてください。ナンバーの登録もご協力お願いします。
- ※自転車は保育室北側のスペースに停めてください。



駐車場付近詳細

幼稚園駐車場
(学童駐車場)

月極一般駐車場

一方通行

5. ご家庭との連携について

1. 承諾書について

⇒提出が必要

- ・水富小第一・第二学童保育室では、教育理念に則り、野外での活動を行います。保育中はケガや事故の無いよう、支援員および補助員が安全管理を行います。とくに自然体験活動では「自分の身は自分で守る」という『自己責任』が原則です。理念をご理解いただき、承諾書の提出をお願いします。合わせて、学童保育室での活動を写真・映像として記録すること、および学童だよりやDVD、テレビ放映等で学童保育室内外への映像資料として活用することについてもご承諾ください。

2. 保護者会の設置（予定）

- ・学童保育室とご家庭が協力してより良い保育環境を整えるために、保護者会を設置したいと考えています。今後、内容を検討し、準備が整い次第役員を決めて頂きたいと思います。保護者同士の情報交換や学童保育室の運営について意見交換をします。保護者の積極的な関与をお願いします。

3. 欠席などの連絡

- ・あらかじめ欠席する日がわかっている場合は、**タイムカード横にある名簿**に保護者が直接書き入れてください。
- ・急な欠席などの連絡は、必ず**事前に**保護者が**電話**にてお願いします。学童保育室開室時間外の場合は、**留守番電話**に入れて頂いて構いません。
- ・土曜保育を申請されている方は、所定の出欠表に日時を記入して提出してください。また、土曜保育の当日の欠席連絡については、合同保育開室先へ直接連絡してください。
- ・学校の連絡と学童保育室の連絡は別になります。学校を早退・欠席する日は、学童保育室にも必ず連絡してください。（児童の欠席について、学校から学童保育室には連絡されません）
- ・出欠席の確認のため、電話連絡をする場合があります。
- ・欠席の連絡なく登室しないお子さんについては、電話による所在確認を行います。その間の事故等については責任を負いかねます。

4. 通信について

- ・日々の活動や行事の際に、子どもたちの様子を写真に収め、お便りとして配布します。また、当法人のホームページ等で一般の方も閲覧するほか、新聞や雑誌、テレビなどの取材により、一般放映される場合もあります。不都合な方はお申し出ください。了承して頂ける方は、承諾書に記載されている事柄をご確認いただき、ご署名をお願いします。なお、個人が特定されないよう、名前と顔を一致させないなどの配慮をします。

5. 印刷物の配布

- ・学童だよりなどの印刷物は、学童保育室の入口に設置した個別の手紙入れにて配布します。お迎えのときに確認してください。なお、返事が必要な物については、必ず期限内に提出してください。

6. 参観（体験工房発表会）・懇談会・個人面談

- ・学童保育室と家庭との信頼関係を結ぶ上での重要な会となります。必ず出席してください。気になることがある場合は、ご家庭から随時お申し出頂き、面談する機会を設けて連携を図っていきたいと思っております。また、学童保育室から面談のお願いをすることもあります。
- ・新しい企画や行事は保護者懇談会や事前のアンケート等によって保護者の皆様のご意見を伺い、調整させていただきます。

7. 学童保育室からの連絡

- ・学童保育室から伝達・連絡する際はお迎えの時に口頭または手紙にてお知らせします。場合によっては、担当支援員から電話をすることもあります。
- ・発熱やケガ等、緊急時は緊急連絡先に記載された方に電話にて連絡いたします。

8. 住所電話番号など変更した場合

⇒届け出が必要

- ・住所、電話番号、勤務先、緊急連絡先を変更した場合は、直ちにお申し出ください。

9. 家庭調査票（承諾書裏面）

⇒提出が必要

- ・お預かりする児童とご家族について、所定の家庭調査票にご記入ください。

10. 学校・学級担任との連絡

- ・学童保育室に入室していることを学級担任に連絡してください。（退室時も同様）
- ・お子さんを保育するにあたり、学校や学級担任と連絡を取り合う場合がありますので、ご承知ください。

6. 保健衛生

1. 持病について

- ・持病や大病の既往のある児童は、前もって家庭調査票に記入しお知らせください。
例) ひきつけ ・脱臼 ・ヘルニア ・慢性の下痢 ・喘息 ・心臓病 ・アレルギー症状など

2. 登室できない病気（学校感染症）

- ・インフルエンザ、百日ぜき、はしか、ポリオ、おたふく、風疹、水ぼうそう、結核、ウィルス性胃腸炎など、学校感染症に罹患した場合、または罹患しなくても学級等閉鎖の場合、登室停止となります。特に新型コロナウイルスは感染した場合のみでなく、濃厚接触者の場合も登室停止となります。



※詳しくはこちらをご覧ください。

3. 学童保育室で病気などになった場合

- ・登室中に、発熱・下痢などの症状があらわれた場合、またケガなどの緊急の場合には、迎えに来ていただきます。緊急連絡先（電話番号）の変更時は必ずお知らせください。
- ・緊急で病院への搬送にタクシーを利用した場合、運賃は保護者の負担となります。

4. 学校で病気などになった場合

- ・在校中の児童の発熱、怪我などで保護者に連絡があった場合はその旨を学童保育室にもご連絡ください。また、それらの理由で下校した場合も必ずご連絡ください。

5. 医薬品について

- ・支援員は看護師ではありませんので、投薬行為はできません。たとえ子どもが自分で薬を服用できたとしても、危険なことが考えられます。そのため、薬は（飲み薬、塗り薬ともに）基本的に持ち込むことはできません。特別な場合は必ず支援員にご相談ください。
- ・小学校で許可されたもの、飲み忘れたものなどであっても、学童保育室内で服用することは原則できません。

6. 学級等閉鎖の場合

- ・狭山市の学童保育室運営管理の業務水準書に従い、児童の所属する学級が学級等閉鎖になった場合、当該児童については病気に罹患していなくても登室停止となります。

7. ご家族が伝染性の病気に罹患した場合

- ・ご家族が伝染性の病気（前ページ QR コード参照）に感染している場合は、当人が発病していなくても保菌者である可能性が極めて高いので、蔓延を防ぐため、登室せず、家庭保育にご協力ください。新型コロナウイルスの濃厚接触者については、厚生労働省の定めに従います。

8. アレルギー対応について

●食物アレルギーについて

- ・NPO けやの森自然塾の運営する学童保育室では、基本的にアレルギー疾患をもつ児童に対する食事やおやつへの対応は行っておりません。
- ・学童保育室では給食やおやつを提供いたしますので、重度のアレルギー反応が生じる場合は弁当やおやつを持参してください。

●その他のアレルギーについて

- ・花粉、紫外線、虫、植物等のアレルギー疾患をお持ちの方は、事前に症状の程度をお知らせください。

例：花粉・・・マスク、メガネ等の着用で防げるのか、全く外に出られないのか。

虫・・・虫よけスプレー等で防げるのか、虫に刺された場合、病院に行かなくてはならないのか 等

- 入室時に、アレルギーについて学校生活管理指導表（アレルギー疾患用）のコピーを持参の上、面談をし、症状等の情報を保護者と支援員等が共有します。

出席者・・・保護者（食事の面倒を主にみている人）、
理事、室長、おやつ担当者



日高市馬引沢の雑木林

自然素材を使ったクラフト

7. その他

1. 保育料について（狭山市規定による）

保育料については、狭山市の規定により定められています。以下のご案内は狭山市からの資料に基づき作成しています。

◆保育料の決定

- ・保育料は世帯の課税状況により次の通り決定いたします。

階層	定 義	保育料（月額）
A	生活保護法による被保護世帯および令和3年度市民税非課税世帯	0円
B	A階層を除く就学援助受給世帯	5,000円
C	A, B階層を除く世帯	10,000円

保育料は、必ず期限内に納入してください。A階層、B階層に該当する場合は、青少年課にお問い合わせください。

なお、保育料におやつ代は含まれておりません。市の予算から支出しておりますので保護者がおやつ代を負担して頂くことはありません。

◆保育料の軽減

- ・上記表のB階層およびC階層のうち、生計を一にする世帯において、小学校3年生までの児童が2人以上学童保育室に入室している場合の保育料は、2人目については2分の1の額とし、3人目以降については0円とします。小学校4年生以上の児童については、軽減の対象人数には含まれません。

◆保育料の納期（口座振替日）

- ・振替日の前営業日までに残高を確認しておいてください。なお、万一振替不能となった月分の保育料は翌月振替とはなりません。後日送付する納付書にて取扱金融機関の窓口でお支払いください。

月分	納期（振替日）	月分	納期（振替日）
4	令和4年 5月 2日	10	令和4年10月31日
5	令和4年 5月31日	11	令和4年11月30日
6	令和4年 6月30日	12	令和4年12月26日
7	令和4年 8月 1日	1	令和5年 1月31日
8	令和4年 8月31日	2	令和5年 2月28日
9	令和4年 9月30日	3	令和5年 3月31日

◆保育料の未納

- ・残高不足による振替不能の場合などを含めて、納期を過ぎても保育料の納入が確認できない場合、督促状をお送りいたします。事情により保育料を納入できないときは、速やかに青少年課へご連絡ください。なお、連絡や正当な理由が無く、保育料の未納が続く場合は退室していただきます。

2. 行事費（自主事業）について

保育時間内で行う自主事業（手作り給食や林あそび）の際には、参加費として実費を徴収させていただきます。専用のオレンジ色の集金袋に入れて支援員にお渡しください。

夏休みに行う手仕事（工作等）は、3,000 円の材料費、講師料を徴収させていただきます、夏休みの宿題として学校へ提出できる作品を作ります。



3. 退室について

⇒届け出が必要

- 退室を希望される場合は、速やかに青少年課に連絡の上、支援員にもお知らせください。
- 退室する月の10日（10日が土・日・祝日の場合、その前日の開庁日）までに青少年課に退室届を提出してください。退室届の提出がない場合、翌月の保育料の引き落としの停止ができません。
- 届け出がない場合は学童保育室の利用がなくても保育料が発生しますので、ご注意ください。
- なお、学童保育室の運営に著しく支障が生じる場合には、退出届の提出の有無にかかわらず、退室をしていただくことがあります。

【退室となる事例】

- 職員の制止にも関わらず、児童が他の児童や職員に対して、故意に暴力的な言動が続く場合や、病気などにより集団行動が出来ない場合
- 児童が学童保育室で正常な生活ができないと認められた時、保護者（母親、父親）との面談や連携が図れない場合。
- 無断での欠席が続く場合。また、利用頻度が極端に低く、待機者の利用が優先されると判断した場合
- 保育料の未納があり、催促・催告に応じない場合
- 申請内容及び就労証明等の提出書類が事実と異なることが判明した場合
- 利用時間を過ぎてからの迎えが常態化している場合 など

4. 災害に伴う小学校の休校時等の対応

・発生が見込まれる自然災害により小学校が休校等の措置を行った場合、児童の安全に配慮し、学童保育室は以下のように対応します。また、小学校の休業日中の休室等の判断は教育委員会で行います。

	小学校の措置	学童保育室の対応
1	臨時休校 例) 台風、降雪による休校	休室
2	遅延登校 登校時間を遅らせる 例) 登校時間を8時から10時に変更し、登校	朝の保育はいたしません
3	遅延登校の放課後	通常通り開室
4	遅延下校 下校時間を遅らせる 例) 雷雨や竜巻発生等による下校時間の遅延	通常通り開室
5	時差下校 下校時間を早くする 例) 台風や大雪発生等により全学年下校時間を早める	休室

※学年単位による「時差下校」の場合は学童保育室は「開室」します。

例) 低学年は通常の5時間下校で、高学年のみが6時間から5時間下校になった場合

5. さやまっ子緊急メールシステムについて (市が運用しているシステム)

- ・狭山市では地震等の緊急時において、安否確認や連絡を行えるメールシステム(さやまっ子緊急メールシステム)を備えております。
- ・登録料や使用料は必要としません(パケット通信料は利用者の負担となります)ので、別紙の利用手順書を参照し、登録を行ってください。
なお、3月末日に年度更新処理があるため、新一年生は必ず、4月1日以降に登録を行ってください(4月1日以前に登録をされますと学年が繰り上がってしまいます)。
- ・休校等の連絡は小学校で登録した「さやまっ子緊急メールシステム」で確認してください。学童保育室は、上記(4の表)の通りの対応となり、状況に合わせ、青少年課より閉室等の判断を事前にメールでお送りします。
- ・小学校の休業日中の休室は、学童保育室で登録した「さやまっ子緊急メールシステム」でメールをお送りしますので、必ず小学校と学童保育室の両方に登録をお願いします。



さやまっ子緊急メール

※QRコードを読み取り、表示されるメールアドレスに空メールを送信してください。

その後、返信メールに記載されたURLにアクセスし、内容に従って登録してください。

6. きっずノートについて（自然塾が独自に運用しているシステム）

- さやまっ子緊急メールシステムとは別に「きっずノート」という連絡アプリを運用しています。市が情報発信するものとは別に、学童保育室から直接ご家庭に案内するものです。必ず登録してください。
- 登録料や使用料は必要としません（パケット通信料は利用者の負担となります）ので、次のQRコードを参照し、登録を行ってください。ご不明な点は支援員までお問合せください。

※行事の時間変更や、持物について、緊急なお知らせ（市と重複する場合もあり）等を行います。



7. 個人情報取り扱いに関して

頂いた個人情報は保育に関する業務のみに使用し、厳重に管理します。

8. 保険について

保育中にケガをした場合は、加入している傷害保険の対象となります。保険金請求に係る詳細は支援員へご相談ください。なお、補償内容は通院・入院時のお見舞い金等になりますので、病院窓口（診察代・薬代の支払い）では、こども医療受給者証または、児童生徒医療券を提示してください。

補償の内容は以下の通りです。（狭山市の学童保育室運営管理の業務水準書に準拠）

入院補償保険金	入院日数に依り一日あたり 3,000 円
通院補償保険金	通院日数に依り一日あたり 2,000 円

9. 修理代の負担

学童保育室では、物を大切にすることを育てる指導を行っています。児童が学童保育室の物品を故意に壊した場合は、保護者に修理代の負担をお願いすることがあります。

10. 家庭の状況、職場が変わる場合

⇒届け出が必要

- ・結婚、離婚、別居、同居、転居等により、家族の状況が変わる場合は、保育の実施や保育料に変更が生じる場合がありますので、**青少年課**に連絡をお願いします。
- ・就労先や緊急連絡先、携帯電話の番号が変わった場合は、速やかに**学童保育室**に連絡をお願いします。緊急連絡先不備の場合、万一の事故・災害時に連絡ができない場合がありますので必ずご連絡ください。
- ・母親が出産する場合、出産前6週目にあたる月の1日から出産後8週目の月の月末までは、就労していなくても出産要件により、入室が可能です。母子手帳のコピーを持参の上、青少年課にご相談ください。

11. 次年度の保育を希望する場合

11月頃に、必要書類を提出していただき、審査（狭山市）を行い、次年度の入室の可否を決定（2月上旬）します。（毎年審査があります）詳細は別途ご案内します。

12. その他

気になる事などありましたら、直接、支援員にご相談ください。

13. 狭山市の連絡先

狭山市教育委員会 青少年課 04-2953-1111（内線 5661～5662）

14. 水富小第1・2学童保育室の連絡先

- ・住所：〒350-1325 狭山市根岸2丁目-22-1
- ・電話：04-2952-7150（FAXも同番号）
- ・携帯：080-8014-6015（緊急時）

15. 各所連絡先

NPO けやの森自然塾

根岸 2-5-2 (けやの森学園内) 04-2937-4880
090-4772-8480 (野外活動時)

入間川東小第一・第二学童保育室

入間川 2-7-23 (入間川東小学校敷地内) 04-2968-7011 (FAXも同番号)

けやの森学童クラブ

根岸 2-5-2 (けやの森学園内) 04-2954-4515
04-2955-2773 (FAX)

16. 防犯について

不審者対策の為、防犯カメラを設置してあります。

玄関は施錠してありますので、お迎えの際はインターホンを押してください。

17. Web サイトについて

けやの森自然塾のホームページなどでも活動内容を公開しています。ぜひご覧ください。

• けやの森自然塾HP : <http://keyanomorishizenjuku.com/>



• 学童保育室HP : <http://gakudouhoiku.keyanomorishizenjuku.com/>



8. 提出書類について

1. 本日本配りした書類

- | | |
|------------------|---------------------|
| ① 学童保育室のしおり | ⑨ 変更届 |
| ② 延長保育利用のご案内 | ⑩ 退室届 |
| ③ 個人面談のお知らせ | ⑪ 書類提出用封筒 |
| ④ 新入生歓迎会のお知らせ・出欠 | ⑫ 承諾書、家庭調査票（表裏） |
| ⑤ 申込用集金袋 | ⑬ 緊急連絡先カード（大1枚） |
| ⑥ 趣味の体験工房について | ⑭ 緊急連絡先カード（小1枚） |
| ⑦ 林あそびについて | ⑮ 病気・薬・アレルギーに関する調査票 |
| ⑧ 富士お中道ハイクについて | ⑯ 4月の出欠票 |
| | ⑰ 駐車場使用登録票 |

*延長保育届け出書、土曜保育届け出書、一人帰り申請書は必要な方のみ配布いたします。
ご希望の方は支援員にお申し出ください。

2. 提出していただく書類

- 1、承諾書、家庭調査票
- 2、緊急連絡先カード（大1枚、小1枚）
- 3、病気・薬・アレルギーに関する調査票
- 4、4月出欠票（シフト等の関係で期限に間に合わない場合は支援員にお申し出ください）
- 5、保険証の写し 1枚（本人のもの）
- 6、新入生歓迎会の申込書、教材費（4ヶ月分 1,200円）、バンドナ代（400円）
をオレンジ色の集金袋に入れる
- 7、学校生活管理指導表のコピー（アレルギー疾患をもつ児童のみ）
- 8、駐車場使用登録票（利用者のみ）
- 9、土曜保育・延長保育利用届出書・一人帰り申請書（利用者のみ）

上記書類を提出用封筒に入れ、学童保育室まで直接お持ちください。

個人面談の際にお持ちください。

面談が3月23日以降の方は3月22日（火）までに学童保育室にご提出ください。

※受付時間 13:30～18:30

スムーズに生活がスタートできるよう、上記提出期限厳守をお願いします。